

2021

Handleiding Autoplay

Inhoud

Inleiding	3
Het ontvangen examenmateriaal	3
Computerspraak	3
Benodigde apparatuur/software	3
Meer kandidaten dan beschikbare computers	4
Vroegtijdig testen van Autoplay-examens	4
Klaarzetten van het examen in Autoplay voor de examenzitting	4
De examenzitting	7
Problemen met de computer tijdens het examen	8
Calamiteiten tijdens examenzitting	8

Inleiding

Deze handleiding is bestemd voor scholen met centraal schriftelijke examens in de volgende vakken:

vmbo: dans, drama, muziek;

havo/vwo: kunst (beeldende vormgeving, dans, drama, muziek, algemeen), muziek.

NB! Deze examens worden standaard afgenomen in Facet. De examens in Autoplay gelden als fall-back.

Mocht de afname in Facet van een examen onverhoopt problemen opleveren, dan dient binnen korte tijd het examen te worden voortgezet via Autoplay. In het geval van een overstap naar Autoplay tijdens de afname kan door een kandidaat gewoon verder worden gewerkt vanaf de vraag waar hij is gebleven. Omdat de examenvorm in Autoplay de fall-back is, is het belangrijk dat er ook een gedegen voorbereiding plaatsvindt met deze examenvorm.

In deze handleiding vindt u daarom de nodige technische en organisatorische informatie voor de afname van examens in Autoplay. Voor eventuele niet voorziene situaties is de Cito helpdesk ingericht. Informatie over de bereikbaarheid en openingstijden van deze helpdesk vindt u op www.cito.nl.

Het ontvangen examenmateriaal

Uw school ontvangt of ontving op de door CvTE voor het betreffende examen vastgestelde datum de volgende materialen:

- vmbo dans: cd-rom (2 exemplaren) en uitwerkbijlage (in leerlingaantallen);
- vmbo drama: cd-rom (2 exemplaren) en uitwerkbijlage (in leerlingaantallen);
- vmbo muziek: cd-rom (2 exemplaren) en uitwerkbijlage (in leerlingaantallen);
- havo/vwo kunst (beeldende vormgeving, dans, drama, muziek, algemeen): cd-rom (5 exemplaren);
- havo/vwo muziek: cd-rom (2 exemplaren) en uitwerkbijlage (in leerlingaantallen)

Computerspraak

Bij de examens in Autoplay wordt standaard spraak geleverd (computerspraak). De examens bevatten dus computerspraak voor álle kandidaten. De school mag alle kandidaten toestaan van deze voorziening gebruik te maken; voor kandidaten zonder leesbeperking biedt computerspraak geen (oneigenlijk) voordeel.

Benodigde apparatuur/software

De benodigde apparatuur bestaat uit (per leerling): computer, beeldscherm, muis en hoofdtelefoon. Voor het invoeren van het wachtwoord is een toetsenbord vereist.

Voor een probleemloze afname moet het examen in Autoplay worden afgenomen vanaf de harde schijf van de computer. Het afnemen/afspelen van de examens in Autoplay met thin-clients wordt ontraden. Een overzicht van de meest actuele systeemeisen voor de digitale examens vindt u op www.cito.nl.

Het aantal computers dat nodig is, wordt bepaald door het aantal kandidaten dat het examen aflegt. Per tien kandidaten is minstens één gebruiksklare reservecomputer nodig om in te zetten bij calamiteiten. Tevens dient gezorgd te worden voor voldoende reservehoofdtelefoons.

Meer kandidaten dan beschikbare computers

Indien er meer kandidaten zijn dan de school computers beschikbaar heeft, kan de school er voor kiezen computers te huren. Ook kan, indien het examenrooster hiervoor ruimte biedt, gekozen worden voor de afname van het examen middels quarantaine in twee elkaar direct opvolgende zittingen.

Indien u kiest voor een extra zitting middels quarantaine, dan dient u dit vooraf aan de inspectie te melden.

Aandachtspunten bij de organisatie van een extra zitting zijn:

- Op één dag kunnen voor de betreffende kandidaten meerdere examens op het rooster staan.
- De kandidaten van de tweede zitting moeten vanaf het begin van de eerste zitting tot aan het begin van de afname van de tweede zitting in quarantaine geplaatst worden. Zij mogen geen contact hebben met de kandidaten uit de eerste zitting, noch met de buitenwereld (geen telefoon / internet etc.).
- Er kunnen kandidaten met een dyslexieverklaring zijn die extra examentijd hebben.

Vroegtijdig testen van Autoplay-examens

De school is verplicht om een test uit te voeren om te kijken hoe de afname van Autoplay-examens verloopt. Deze test moet minimaal twee maanden voor de afname van het betreffende examen zijn afgerond. Zet bij deze test evenveel computers in als tijdens de afname van het examen, vermeerderd met 10% reserve. De test dient te worden uitgevoerd met een door Cito beschikbaar gesteld voorbeeldexamen. De voorbeeldexamens in Autoplay vindt u op www.cito.nl onder het kopje "Examen doen, Centrale examens vwo, havo, vmbo". Vervolgens kiest u voor examenmateriaal van het betreffende niveau uit het afgelopen examenjaar.

Controleer voorafgaand aan de test van het examen ook standaard het geluid van de computer en de werking van de hoofdtelefoons. Het functioneren van het geluid, onder andere stereoweergave, kan gecontroleerd worden door middel van testfragmenten te vinden op het internet. De vroegtijdige test biedt een goede indicatie van de afname, maar geen 100% garantie.

Volg voor het klaarzetten van het examen voor de test de stappen zoals verderop in deze handleiding beschreven onder: 'Klaarzetten van het examen voor de examenzitting'. Controleer vervolgens of het voorbeeldexamen naar behoren functioneert. Doorloop de verschillende schermen, bekijk de vragen en controleer de werking van de bronnen (zoals afbeeldingen, audio- en videobestanden en tekstbronnen). De meest ideale testsituatie is een situatie waarbij alle examenkandidaten van één niveau en examen tegelijk het voorbeeldexamen doorlopen, zoals dit ook bij de echte examenzitting het geval zou zijn.

Bij eventuele problemen (bijvoorbeeld het vastlopen van Autoplay, het niet afspelen van geluid en/of het haperen van filmfragmenten) neemt u contact op met de helpdesk van Cito.

Klaarzetten van het examen in Autoplay voor de examenzitting

Eén werkdag vóór afname van het betreffende examen mag de cd-rom uit de verpakking worden gehaald en kunnen de examens worden klaargezet. Omdat het hier het openen van de verpakking en het klaarzetten van de examens betreft, valt dit onder verantwoordelijkheid van de examensecretaris / schooldirectie. De school is verantwoordelijk voor de geheimhouding. Het feitelijk kopiëren van de examenbestanden naar de werkstations van de leerlingen kan uitgevoerd worden door de systeembeheerder.

Voor een goede geheimhouding dienen minimaal de volgende maatregelen in acht genomen te worden:

- het afsluiten van het lokaal waarin de computers staan, waarop de examens gekopieerd zijn;
- er zorg voor dragen dat toegang tot de examenbestanden niet mogelijk is.

Lokaal installeren van het examen

NB! Het examen in Autoplay dient te worden afgenomen vanaf de harde schijf van de lokale pc's.

Alleen bij het afspelen van de examens vanaf de harde schijf van de werkcomputer is een probleemloze afname mogelijk.

Het afnemen/afspelen van de examens in Autoplay met thin-clients (zonder eigen fysieke harde schijf) wordt sterk ontraden, omdat het benaderen van de lokale schijf bij thin-clients voor netwerkverkeer zorgt. Eventuele capaciteitsproblemen van het netwerk zouden tijdens de afname derhalve een storing kunnen veroorzaken.

Kopiëren vanaf centrale plek

Het examen in Autoplay kan op een centrale plek op het netwerk worden geplaatst. Vanaf die plek kan het examen door de systeembeheerder naar de lokale pc's gekopieerd worden.

Als de examenbestanden vanaf een centrale plek op het netwerk zijn gekopieerd naar de lokale schijf van de werkcomputer van de leerling, moet worden voorkomen dat de examenbestanden op het netwerk worden gebruikt om het examen te starten

Kopiëren vanaf lokale cd-rom drive

Het examen in Autoplay kan ook op de harde schijf van de computer worden geplaatst vanaf de cd-rom drive van de computer.

Windows taakbalk

Windows taakbalk dient ingesteld te worden op 'automatisch verbergen'.

Plaats de muis op de Windows taakbalk en klik op de rechter muisknop.

Selecteer 'eigenschappen'.

Vink het vakje 'automatisch verbergen' aan.

Geluidinstellingen

Zet de Windows volumeregelingen op maximaal (100%)

Beeldscherm

De minimale schermresolutie om een examen in Autoplay af te spelen is 1024x768 pixels. Voldoet de beeldschermresolutie niet aan deze minimumeis, dan wordt het examen niet volledig getoond. U dient dan te zorgen voor beeldschermen die wel aan deze eis voldoen.

Bij schermen met (standaard) een hogere resolutie kan het raadzaam zijn de resolutie omlaag te schalen. Dit resulteert erin dat het examen groter in beeld komt en het daardoor voor de kandidaat beter zichtbaar is. Belangrijk hierbij is dat er gekozen wordt voor een schermresolutie die in verhouding staat tot het scherm. Zo kan er bij 1920x1080 (16:9) gekozen worden voor bijvoorbeeld 1366x768 en bij 1920x1440 (4:3) voor 1024x768.

De windows-instelling voor tekstgrootte dient op 100% te staan.

Controleer de beeldscherminstellingen voor 'brightness' en/of 'contrast' (instelling op 50% is standaard)

Internet afsluiten

Zorg er voor dat de kandidaten gedurende de afname van het examen geen toegang hebben tot het internet.

Windows-toets op het toetsenbord blokkeren

Uit testen is gebleken dat de Windows-toets op het toetsenbord in Windows 8.0 en hoger actief blijft als Autoplay is gestart. Hierdoor kunnen leerlingen tijdens de afname andere applicaties starten, zoals een internetbrowser. Indien u het examen in Autoplay afneemt op een computer met Windows 8.0 of hoger, verzoeken wij u om na het intypen van het wachtwoord het toetsenbord te verwijderen. Let op! Mocht een computer vastlopen tijdens de examenafname, dan is het toetsenbord nodig om het examen af te sluiten en opnieuw op te starten.

Het is ook mogelijk om de toegang tot Internet Explorer via de Windows-toets te blokkeren via aangepaste Windows-instellingen. Een instructie hiervoor treft u hieronder aan. U dient er dan wel alert op te zijn dat de examenkandidaat andere applicaties dan nog wel kan starten.

Indien u kiest voor het blokkeren van de toegang tot Internet Explorer door middel van aangepaste Windows-instellingen, volg dan onderstaande instructie. Deze instelling dient één keer per werkstation te worden toegepast. Open eerst Internet Explorer en ga naar **Tools -> Options**. Open dan het tabblad **Programs**.

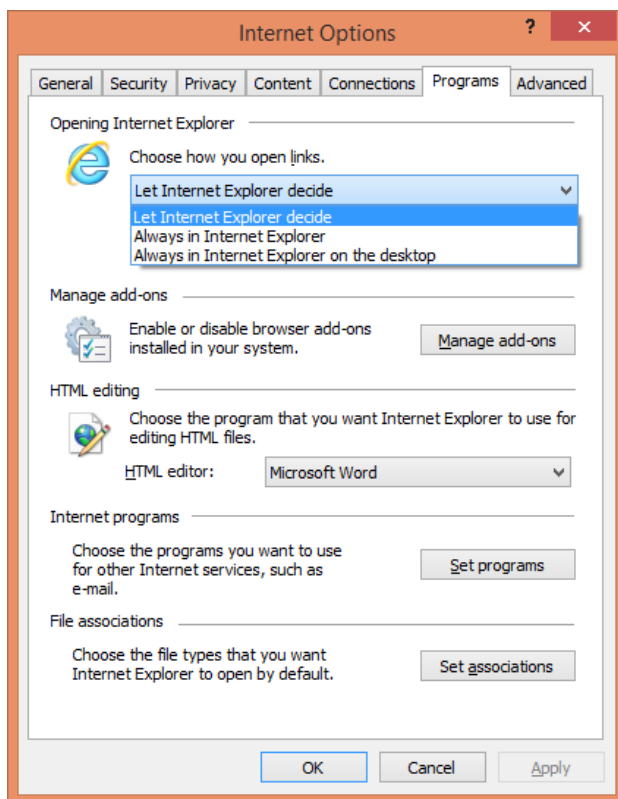

Hier staat de optie "Choose how you open links", hier staat standaard de instelling 'Let Internet Explorer decide'. U dient dit aan te passen naar het volgende:

- In het dropdown-menu moet de optie "Always in Internet Explorer on the desktop" worden gekozen.
- In de vinkbox moet de optie *Open Internet Explorer tiles on the desktop* worden aangevinkt.

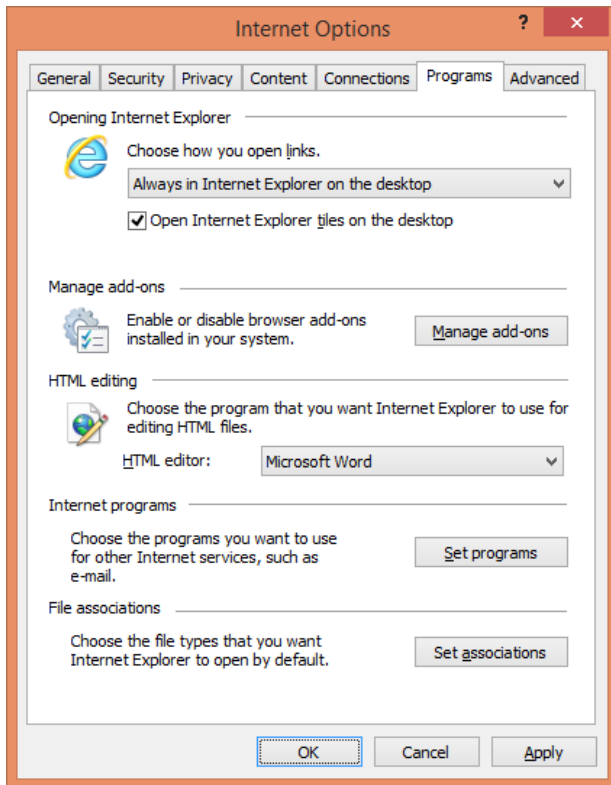

Als de kandidaat nu tijdens een Autoplay-examen op de fysieke Windows-toets op het toetsenbord drukt, opent het startmenu nog steeds over de Autoplay-schil heen, maar zodra hij/zij dan op Internet Explorer klikt, blijft dit scherm achter de schil. Daardoor is internet niet meer te benaderen.

Het examen testen voor de examenafname

Het is verplicht om het examen in Autoplay te testen voor afname. Volg daarbij de stappen zoals beschreven onder het kopje 'Vroegtijdig testen van Autoplay examens'. Bij eventuele problemen (bijvoorbeeld het vastlopen van Autoplay, het niet afspelen van geluid en/of het haperen van filmfragmenten) neemt u contact op met de helpdesk van Cito.

De examenzitting

NB! Het examen in Autoplay is beveiligd met een wachtwoord. Het wachtwoord wordt op de persoonlijke pagina van de examensecretaris op Examenblad bekend gemaakt. Per examen is het wachtwoord voor alle kandidaten gelijk.

De onderlinge afstand tussen de kandidaten moet voldoende zijn om een muis te kunnen bedienen. Er moet voldoende ruimte zijn voor de kandidaten om hun antwoorden op te schrijven. Alleen voor het invoeren van het wachtwoord is een toetsenbord noodzakelijk.

- Zorg er voor dat bij elke computer een print van het wachtwoord klaar ligt.
- Het examen in Autoplay staat klaar op de lokale schijf van de werkcomputer van de leerling
- Dubbelklik op het bestand 'jaartal niveau vak - tijdvak.exe'. Dit bestand staat op de lokale schijf van de werkcomputer van de leerling.
- Het examen wordt nu automatisch gestart.
- Het scherm voor de invoer van het wachtwoord verschijnt.
- Voer het wachtwoord in.
- Het openingsscherm verschijnt.
- De kandidaat klikt op 'Start'/ 'Klik hier om te beginnen'.

Problemen met de computer tijdens het examen

Het is raadzaam tijdens het examen, naast de surveillant(en) (zie examenreglement) de systeembeheerder of een andere deskundige op computergebied aanwezig te laten zijn. Voor de noodzakelijke ICT-deskundigheid kunt u ook afspreken dat de systeembeheerder stand-by is.

Bij vastlopen van het examen in Autoplay of bij storing van een computer waarschuwt de kandidaat een surveillant. Deze bepaalt of het examen of de computer opnieuw moet worden gestart, of dat de kandidaat gebruik moet/kan maken van een reservecomputer.

Als Autoplay is vastgelopen:

- Sluit het examen met de toetscombinatie 'Alt' + 'F4'.
- Start het examen opnieuw op (dubbelklik op het bestand ' jaartal niveau vak - tijdvak.exe').
- Voer het wachtwoord in.
- Klik op het vraagnummer waar de kandidaat gebleven was.

Als er sprake is van een computerstoring

- Sluit de computer volledig af en start deze opnieuw op.
- Start het examen opnieuw op (dubbelklik op het bestand ' jaartal niveau vak - tijdvak.exe').
- Voer het wachtwoord in.
- Klik op het vraagnummer waar de kandidaat gebleven was.

Van het vastlopen of de storing wordt schriftelijk melding gemaakt op een proces verbaal. De verloren tijd mag de kandidaat inhalen.

Afsluiten Autoplay-software

Het examen in Autoplay-software kan (door de systeembeheerder/docent) worden afgesloten door de toetscombinatie: 'Alt' + 'F4'.

Calamiteiten tijdens examenzitting

Indien problemen met de afname niet ter plekke kunnen worden opgelost, volg dan de volgende procedure:

De school neemt contact op met de **helpdesk** van **Cito**, telefoonnummer **026-352 11 11**. Het probleem zal dan naar alle waarschijnlijkheid verholpen kunnen worden.

Als het contact met de helpdesk van Cito niet tot een oplossing leidt, dan neemt de school hierover contact op met het Examenloket, telefoonnummer 070-75 75 177, e-mail: examenloket@duo.nl.